



INSTITUT
PROTESTANT
de THÉOLOGIE

2023/2024
Faculté de Montpellier

Présentation	p. 1-4
Secrétariat, bibliothèque	p. 5
Études théologiques et religieuses	
Centre universitaire protestant	p. 6-7
Enseignants	p. 8-9
Calendrier	p. 10-11
Étudier à l'IPT	p. 12-14
Programme des cours	p. 15-47
Sessions/Cours public/Formations courtes/ Parcours en Sciences des religions/ Diplôme <i>Aumônerie protestante, médiation et société</i>	p. 47-52
Informations pratiques	p. 53-56

Les informations contenues dans ce programme sont susceptibles d'être modifiées.
Les changements éventuels figurent sur le site internet : iptheologie.fr

L'Institut protestant de théologie

Faculté de Montpellier – Faculté de Paris

Présentation générale

L'Institut protestant de théologie (IPT) est un Établissement d'enseignement supérieur privé d'intérêt général (EESPIG). Il dépend principalement de l'Église protestante unie de France (EPUdF), dont il forme les ministres du culte. Au-delà du cercle des candidats à un ministère ecclésial, son enseignement est également destiné à un public plus large, soucieux d'acquérir une culture théologique en dialogue avec les sciences humaines et sociales, dans le climat de liberté intellectuelle cher au protestantisme.

La recherche tient une place importante à l'IPT : étroitement liée à l'enseignement qui en est le premier relais, elle se décline en séminaires, journées d'études et colloques internationaux, publications individuelles et collectives, sans oublier l'édition et la diffusion de la revue trimestrielle de l'Institut *Études théologiques et religieuses*.

Créé en 1972, l'Institut est organisé en association loi 1901. Reconnu d'utilité publique par décret du Premier ministre du 17 octobre 2005, il bénéficie depuis 2016 du statut d'EESPIG. Financé majoritairement par des contributions de l'EPUdF, l'Institut reçoit une subvention annuelle du Ministère de l'Enseignement supérieur, de la Recherche et de l'Innovation. Il est également soutenu par la Fondation du protestantisme, la Région Île-de-France, la Région Occitanie, la Ville de Paris et la Ville de Montpellier.

L'enseignement et la recherche de l'IPT sont répartis sur deux sites : celui de Montpellier, sis au 13 rue Louis-Perrier, 34000 Montpellier, et celui de Paris, sis au 83 boulevard Arago, 75014 Paris. Les étudiants qui suivent l'enseignement en présentiel s'inscrivent sur l'un ou l'autre site en fonction de critères d'accessibilité géographique. L'IPT dispense également un enseignement à distance.

Un peu d'histoire

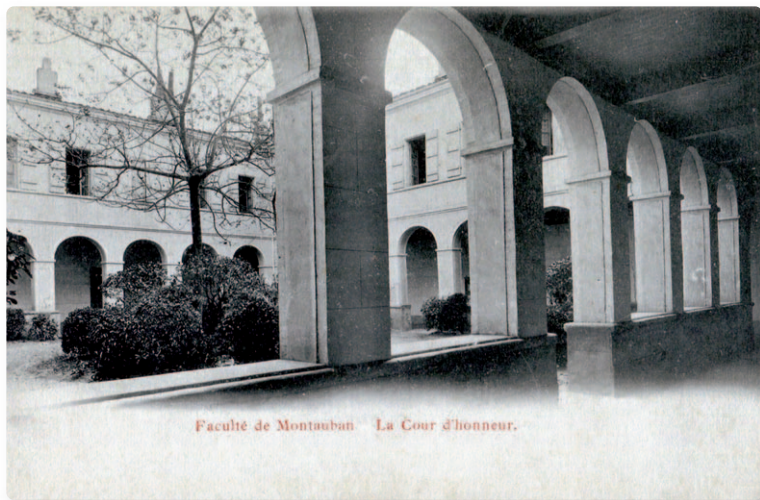

Au sens strict, l'histoire de l'IPT commence en 1972, lorsque l'Église réformée de France et l'Église évangélique luthérienne de France décident de réunir en une même instance les établissements chargés d'assurer la formation de leurs ministres du culte. Cette histoire récente de l'Institut n'est toutefois guère dissociable de l'histoire plus ancienne des établissements qu'il réunit¹. Cette dernière commence au début du XIX^e siècle avec la création de la Faculté de théologie de Montauban, un événement célébré alors comme une renaissance de l'Académie réformée précédemment établie dans cette ville (voir encadré). Créée le 17 septembre 1808 par décret impérial de Napoléon I^{er}, la Faculté de Montauban ouvre ses portes en janvier 1810 sur le quai Montmurat. Elle sera rattachée à l'Université de Toulouse jusqu'en 1905. La Faculté de Paris voit le jour en 1877. Sa création le 27 mars par décret du Président de la République est en grande partie due aux efforts

1. Il s'agissait à l'origine de trois établissements : la Faculté de théologie de Montpellier, celle de Paris et l'École préparatoire de théologie protestante, qui fut intégrée à l'IPT de 1972 à 1990. Voir Jean-François Zorn, *Une école qui fait date. L'école préparatoire de théologie protestante (1846-1990)*, Lyon, Olivétan, 2013.

d'un groupe d'anciens professeurs de théologie de l'Université de Strasbourg, devenue allemande après l'annexion de l'Alsace-Moselle. D'abord installée rue Lhomond, dans le Val-de-Grâce, la Faculté de Paris emménage deux ans plus tard dans ses bâtiments actuels du Boulevard Arago. Le 7 novembre 1879, les nouveaux bâtiments sont inaugurés par Jules Ferry, alors ministre de l'Instruction publique. La Faculté sera rattachée à l'Université de Paris jusqu'en 1905.

En 1906, après le vote de la Loi du 9 décembre 1905 concernant la Séparation des Églises et de l'État, les Facultés de Montauban et de Paris prennent le statut de « faculté libre », défini par la loi du 12 juillet 1875 relative à la liberté de l'enseignement supérieur.

En 1919, le Synode national de l'Union des Églises réformées évangéliques réuni à Neuilly décide le transfert de la Faculté de Montauban à Montpellier.

En 1972, les Facultés de Montpellier et de Paris sont réunies au sein de l'Institut protestant de théologie, dont la création est décidée conjointement par le Synode national de l'Église réformée de France réuni à Nancy et Pont-à-Mousson, et le Synode général de l'Église évangélique luthérienne de France réuni au Pays de Montbéliard. Ces Églises forment depuis 2013 l'Église protestante unie de France.

Les académies réformées des ^{xvi}^e et ^{xvii}^e siècles, et le temps de la clandestinité

Dès les années 1560, les synodes provinciaux des Églises réformées du royaume de France promurent la création de collèges et d'universités appelées « académies », sur le modèle de l'Académie de Genève fondée par Calvin en 1559. Les aspirants au ministère pastoral pouvaient alors se former dans les Académies de Nîmes (1561-1664), d'Orléans (1561-1568), d'Orthez (1566-1620), de La Rochelle (1571-1628), d'Orange (1573-1686), de Montpellier (1596-1617), de Montauban (1598-1659), de Saumur (1599-1685), de Sedan (1599-1681), de Die (1604-1684) et de Puylaurens (1659-1685). Soumises à des contraintes de plus en plus restrictives, les académies réformées furent définitivement interdites par divers arrêts du Conseil du roi au moment de la révocation de l'édit de Nantes (1685). En 1726, un séminaire fut créé à Lausanne pour assurer la formation des pasteurs français. Le Séminaire français de Lausanne continua d'exercer ce rôle après l'Édit de Tolérance (1787) et ne cessa son activité qu'en 1812, après la création de la Faculté de théologie de Montauban (1808).

Partenariats et Erasmus +

Membre fondateur de l'Institut supérieur d'études œcuméniques avec l'Institut catholique de Paris et l'Institut de théologie orthodoxe Saint-Serge, l'IPT est aussi relié par des conventions à divers établissements publics d'enseignement supérieur et de recherche en France (Université Paul-Valéry Montpellier 3, Université de Strasbourg, École pratique des hautes études – Paris Sciences et Lettres, École des hautes études en sciences sociales, Centre Sèvres).

L'IPT est membre du réseau européen des Facultés de théologie protestante des Pays Latins d'Europe, ainsi que de Théodoc, Réseau doctoral européen des facultés de théologie de langue française.

Éligible au programme Erasmus +, l'Institut favorise la mobilité des étudiants et des enseignants grâce à un réseau de seize établissements partenaires répartis sur neuf pays d'Europe : Allemagne, Autriche, Hongrie, Italie, Pays-Bas, Pologne, République tchèque, Roumanie, Suisse.

La mobilité des étudiants est également facilitée par des bourses de l'École française de Jérusalem, de l'Église française de Londres, de l'Église protestante de Genève, de l'Université de Heidelberg, du Gustav Adolf Werk et du Séminaire théologique presbytérien de Richmond (États-Unis).

Doyen

Christophe SINGER

06 31 23 49 99 – decanat.montpellier@ipt-edu.fr

Vice-Doyen

Guilhen ANTIER

04 67 06 45 77 (bur.) – guilhen.antier@ipt-edu.fr

Direction des études

Cycle L : Céline ROHMER

04 67 06 45 75 (bur.) – 06 28 34 39 70 – celine.rohmer@ipt-edu.fr

Cycle M : Chrystel BERNAT et Élian CUVILLIER

04 67 06 45 98 (bur.) – 06 83 41 25 69 – elian.cuvillier@ipt-edu.fr

Secrétariat académique et pédagogique

Armelle HUNOT

04 67 06 45 71 – secretariat.montpellier@ipt-edu.fr

Heures d'ouverture :

lundi, mercredi, jeudi de 8h30 à 12h30 et de 13h30 à 17h30

mardi et vendredi de 8h30 à 12h30

Comptabilité

01 43 31 37 30 – iptadministration@ipt-edu.fr

Bibliothèque

04 67 06 45 73 – bibliotheque.montpellier@ipt-edu.fr

Catalogue : www.biu-montpellier.fr cliquer sur Interface Université Paul-Valéry Montpellier 3

Heures d'ouverture : voir le site iptheologie.fr, rubrique "bibliothèques"

Jours de fermeture :

1^{er} novembre 2023 ; du 23 décembre 2023 au 7 janvier 2024 inclus ; du 29 mars au 1^{er} avril 2024 inclus ; du 8 au 12 mai 2024 inclus

Fermeture pour inventaire : du 1^{er} au 14 juillet 2024 inclus

Fermeture annuelle : du 31 juillet au 31 août 2024 inclus

Commission des Ministères de l'Église protestante unie de France

Président : Vincent NÊME-PEYRON

commission.des.ministeres@eglise-protestante-unie.fr

Enseignement à distance (EàD)

Directeur des études : Élian CUVILLIER

04 67 06 45 95 – 06 83 41 25 69 – elian.cuvillier@ipt-edu.fr

Assistant pédagogique : Andrea VESTRUCCI

assistant.ead@ipt-edu.fr

Secrétaire administrative Faculté de Montpellier : Armelle HUNOT

04 67 06 45 95 – secretariat.montpellier@ipt-edu.fr

Secrétaire administrative Faculté de Paris : Camille MONJAUX

01 43 31 61 64 – secretariat.paris@ipt-edu.fr

Coordinateur technique : David RIVIÈRE

01 43 31 96 97 – ead@ipt-edu.fr

Études théologiques et religieuses

Revue de l'Institut protestant de théologie

Directeur de la publication : Guilhen ANTIER

Administration/gestion des abonnements : Anne-Catherine TERME

Service des recensions : Marie-Christine GRIFFON

04 67 06 45 76 – administration@revue-etr.org

Internet : revue-etr.org et cairn.info

Abonnement 2024 (4 numéros par an) : 40 € (étranger : 50 €)

Tarif spécial étudiants : 27 € (étranger : 32 €)

Les étudiants souscrivant un abonnement pour la première fois reçoivent gratuitement les quatre numéros de l'année précédente.

Abonnement gratuit pour les étudiants en Cycle L2.

À voix haute. Conférences de l'IPT

Collection de l'Institut protestant de théologie publiée aux éditions Olivétan

Coordnatrice : Céline ROHMER

Présentation et commande en ligne (10 € le volume) : editions-olivetan.com

Centre universitaire protestant – location de salles

04 67 06 45 70 – intendance.montpellier@ipt-edu.fr

Heures d'ouverture : du lundi au vendredi de 9h à 12h et de 14h à 17h

Fermeture au public les lundis et jeudis après midi

Le Centre universitaire protestant (CUP) a une capacité d'accueil de 26 chambres individuelles, une chambre double, deux studios, un appartement de type T2, un appartement de type T4 (séjours de recherche) et une villa T5. Les chambres, entièrement meublées, sont prioritairement attribuées aux étudiants en théologie et accessibles le cas échéant aux autres étudiants. Des salles peuvent être mises à disposition pour des stages de formation, des colloques, des rencontres.



Enseignants invités, chargés de cours et intervenants

LANGUES BIBLIQUES

Jean-Pierre ALBERNHE (IPT Montpellier) : Hébreu biblique

Pascale LINTZ (IPT Montpellier) : Grec biblique

GREC DE LA SEPTANTE

Philippe LE MOIGNE (Université Paul-Valéry, Montpellier 3)

HISTOIRE DU CHRISTIANISME ANCIEN

Anna VAN DEN KERCHOVE (IPT Paris)

Jérôme LAGOUANÈRE (Université Paul-Valéry, Montpellier 3)

HISTOIRE CONTEMPORAINE

Michel MAZET (Dr en Histoire, Valence)

PHILOSOPHIE

Didier TRAVIER (Dr en Philosophie, Nîmes)

ÉTHIQUE

Frédéric ROGNON (Faculté de théologie protestante, Université de Strasbourg)

SOCIOLOGIE DE LA RELIGION

Yannick FER (Centre Maurice Halbwachs – EHESS)

Gwendoline MALOGNE-FER (CERI-Sciences Po)

Olivia LEGRIP (LabEx COMOD, Université de Lyon)

M THÉOLOGIE APPLIQUÉE

Nicolas COCHAND (IPT Paris)

Dominique GAUCH (Psychanalyste, Nîmes)

Emmanuel GRADT (CNAM, Paris)

Frédéric ROGNON (Faculté de théologie protestante, Université de Strasbourg)

ANGLAIS THÉOLOGIQUE

Magali JULIAN (Université de Montpellier)

MÉTHODOLOGIE

Isabelle CAUPERT (prof. hon. de Lycée, Montpellier)

Enseignants-chercheurs de la Faculté

Guilhen ANTIER

DOGMATIQUE/PSYCHO-ANTHROPOLOGIE RELIGIEUSE

04 67 06 45 77 (bur.) – guilhen.antier@ipt-edu.fr

Chrystel BERNAT

HISTOIRE DU CHRISTIANISME À L'ÉPOQUE MODERNE

04 67 06 45 76 (bur.) – chrystel.bernat@ipt-edu.fr

Élian CUVILLIER

THÉOLOGIE PRATIQUE

06 83 41 25 69 – elian.cuvillier@ipt-edu.fr

Rodrigo DE SOUSA

ANCIEN TESTAMENT

04 67 06 45 81 (bur.) – rodrigo.desousa@ipt-edu.fr

Céline ROHMER

NOUVEAU TESTAMENT

06 28 34 39 70 – 04 67 06 45 75 (bur.) – celine.rohmer@ipt-edu.fr

Christophe SINGER

THÉOLOGIE PRATIQUE

06 31 23 49 99 – christophe.singer@ipt-edu.fr

Gilles VIDAL

HISTOIRE DU CHRISTIANISME À L'ÉPOQUE CONTEMPORAINE

04 67 06 45 99 (bur.) – 06 45 70 02 58 – gilles.vidal@ipt-edu.fr

Calendrier 2023-2024

RENDEZ-VOUS DE LA RENTRÉE

- **Histoire du christianisme ancien** (Jérôme LAGOUANÈRE) : les deux premières séances de ce cours auront lieu les vendredis 15 et 22 septembre 2023 à 17h15 à l'Université Paul-Valéry, Route de Mende, Montpellier (voir pp. 16 et 20, emploi du temps et résumé du cours)
- **Parcours d'entrée en théologie (L1)** :
lundi 18 et mardi 19 septembre
- **Session de méthodologie (L1)** G. VIDAL : mercredi 20 septembre
- **Session de langues bibliques (L1-L2)** J.-P. ALBERNHE, P. LINTZ :
jeudi 21 et vendredi 22 septembre
- **Journée d'intégration** : lundi 25 septembre
- **Soirée académique de rentrée** : lundi 2 octobre à 18h
Rapport du Doyen
Leçon d'ouverture par Dominique CHARPIN, professeur au Collège de France :
Le Bon Pasteur, de Sumer à Jésus
- **Sortie de la Faculté** : samedi 7 et dimanche 8 octobre

1^{er} semestre

du 18 septembre 2023 au 19 janvier 2024

- Cours hebdomadaires du mardi 26 septembre au vendredi 22 décembre (sauf Histoire ancienne, voir ci-dessus)
- Du 27 octobre au soir au 6 novembre au matin : vacances de la Toussaint
- Du 22 décembre 2023 au soir au 8 janvier 2024 au matin : vacances de Noël
- Du 8 au 12 janvier : examens du 1^{er} semestre session 1 (validation en Collège des enseignants le 17 janvier)

Session de langues bibliques (L1) J.-P. ALBERNHE, P. LINTZ : du 15 au 17 janvier 2024

Session intersemestrielle : 18 et 19 janvier 2024, *Évangéliques et libéraux : actualité d'un débat* avec les enseignants de la Faculté

2^e semestre

du 22 janvier au 23 mai 2024

- Cours hebdomadaires du lundi 22 janvier au vendredi 3 mai
- Du 16 février au soir au 26 février au matin : vacances d'hiver
- 29 mars, 1^{er} avril et 1^{er} mai : férié
- Du mardi 2 au jeudi 4 avril : journées interdisciplinaires de reprise EàD à Montpellier
- Du 5 avril au soir au 22 avril au matin : vacances de Pâques
- Du 13 au 17 mai : examens du 2^e semestre session 1 (validation en Collège des enseignants le 23 mai)
- Du 3 au 7 juin : examens du 1^{er} semestre session 2 ; examens du 2^e semestre session 2 (validation en Collège des enseignants le 13 juin)



Étudier à l'IPT

Départements et disciplines

L'enseignement et la recherche à l'IPT se subdivisent en quatre départements principaux : biblique, historique, systématique et pratique.

- **Département biblique**

Ancien Testament ; Nouveau Testament ; Langues bibliques (hébreu, grec).

- **Département historique**

Histoire du christianisme ancien et patristique ; Histoire du christianisme à l'époque moderne ; Histoire du christianisme à l'époque contemporaine ; Œcuménisme ; Missiologie.

- **Département systématique**

Dogmatique ; Éthique ; Philosophie ; Psycho-anthropologie religieuse.

- **Département pratique**

Herméneutique des contextes ; Catéchétique ; Homilétique ; Accompagnement pastoral ; Ecclésiologie ; Diaconie et autres.

Cursus des Cycles L et M

L'IPT offre un cursus d'études universitaires suivant le modèle européen de Bologne LMD (Cycle L/Cycle M/Doctorat). L'IPT est agréé comme organisme de formation continue (n° de déclaration 76340941634), certifié DataDock et référencé au Carif Occitanie.

- **Cycle L** : cursus de trois ans (L1, L2, L3) Pour les étudiants empêchés de faire leurs études à plein temps, le cursus peut être aménagé. Possibilité d'enseignement à distance, à convenir avec la direction des études.

- **Cycle M** : après la première année (M1), le Cycle M en théologie protestante est diversifié en :

- un cursus "Église et société" (M2 Théologie appliquée) s'adressant aux étudiants qui se destinent à être ministres du culte ou qui souhaitent travailler dans des établissements publics. Les candidats doivent prendre contact avec la Commission des Ministères de l'EPUDF ;

- un cursus "corpus bibliques, systématiques, historiques et pratiques de la théologie" (M2 Recherche) permettant une initiation à la recherche et un début de spécialisation.

Dans l'ensemble du cursus L-M, certaines options peuvent être validées à l'Université Paul-Valéry Montpellier 3 (UPV) dans le cadre de la convention entre la Faculté de Montpellier et l'UPV. Se renseigner auprès de la direction des études.

Études doctorales : cursus de trois ans

Admission sur dossier à transmettre à la présidente de la Commission des études doctorales et de la recherche (CEDR) de l'IPT : Anna VAN DEN KERCHOVE, anna.van-den-kerchove@ipt-edu.fr.

Membres de la commission : Chrystel BERNAT, Élian CUVILLIER, Marc BOSS, Pierre-Olivier LÉCHOT, Valérie NICOLET, Rodrigo de SOUSA

Autres cursus

- L'IPT permet de préparer des certificats spécialisés (voir le *Livret de l'étudiant*).
- Diplôme *Aumônerie protestante, médiation et société* (voir p. 52).
- La Faculté organise des cours décentralisés dans plusieurs régions de l'Église protestante unie de France.

Pour plus de renseignements sur les différents parcours, sur leur organisation et sur le règlement des études, consulter le Programme de recherche et règlement des études.

Les brochures sont téléchargeables en format PDF sur le site iptheologie.fr et disponibles au secrétariat de la Faculté.

Enseignement à distance (EàD)

Les Facultés de l'Institut protestant de théologie offrent un cursus d'enseignement à distance (EàD) dans le cadre d'un Cycle L en théologie ou de la préparation d'un Certificat.

Les cours en ligne sont dispensés par les enseignants des Facultés de Montpellier et de Paris depuis une plateforme d'enseignement à distance Moodle.

Élaborée selon le rythme universitaire, cette formation propose les mêmes contenus, les mêmes examens et diplômes (diplôme de Cycle L et Certificat) que la formation en présentiel.

Toutes les informations relatives aux calendriers, cours, inscriptions et démarches administratives sont consultables sur le site : ead.iptheologie.fr

Pour toute question relative au suivi pédagogique (cursus, choix des cours, choix de la filière), contacter la direction des études EàD :

Nouveaux inscrits : Élian CUVILLIER

06 83 41 25 69 – elian.cuvillier@ipt-edu.fr

L2 et L3 : Céline ROHMER

04 67 06 45 75 (bur.) – 06 28 34 39 70 – celine.rohmer@ipt-edu.fr

Pour les questions administratives (modalités d'inscriptions, dossier, règlement), joindre le secrétariat de la Faculté de rattachement :

Secrétaire administrative de Montpellier : Armelle HUNOT

04 67 06 45 71 – secretariat.montpellier@ipt-edu.fr

Secrétaire administrative de Paris : Camille MONJAU

01 43 31 61 64 – secretariat.paris@ipt-edu.fr

Pour le suivi technique (accès à la plateforme, connexion et navigation), contacter le coordinateur technique : David RIVIÈRE

01 43 31 96 97 – ead@ipt-edu.fr

Pour des questions relatives au contenu des cours et à l'accompagnement pédagogique, contacter les enseignants et l'assistant Andrea VESTRUCCI : assistant.ead@ipt-edu.fr

Membres de la commission EàD : Frédéric CHAVEL, Élian CUVILLIER, Pierre-Olivier LÉCHOT, Christophe SINGER

Conventions pour une double inscription en Cycle L

– À la Faculté de théologie protestante de l'Université de Strasbourg (en L3)

– Au département de théologie de l'Université de Lorraine (en L3)

Conditions et démarches administratives auprès du secrétariat de la Faculté de Paris : secretariat.paris@ipt-edu.fr

Programme des cours

Ce logo  signale les cours accessibles en ligne et en direct, uniquement aux auditeurs libres inscrits. Ce programme est également disponible en ligne sur le site iptheologie.fr, où l'on en trouvera les mises à jour.

Emploi du temps CYCLE L

1^{er} semestre

CYCLE L 1^{re} année

L1	LUNDI	MARDI	MERCREDI	JEUDI	VENDREDI
Matinée	Dogmatique [10h-12h]	Allemand [9h-10h30]	Nouveau Testament [10h-12h]	Théologie pratique [10h-12h] sauf le 21/12 Histoire ancienne [9h-12h]	Histoire Moderne ¹ [11h-13h]
		Ancien Testament [10h30-12h30]			
Après-midi	Grec 1 [13h30-16h30]	Hébreu 1 [14h-17h]	Hist. contemporaine [14h-16h] sauf le 20/12 Histoire ancienne ² [14h-17h] Méthodologie ³ L1 [16h-17h30] (1 sem/2)	Histoire ancienne ² [14h-17h]	Histoire Moderne ¹ [14h-16h]
			Cours public [18h-20h]		

¹ Histoire moderne : les vendredis 17 et 24 novembre, 8 et 22 décembre

² Histoire ancienne : mercredi 20 décembre et jeudi 21 décembre

³ Méthodologie : voir le site iptheologie.fr

CYCLE L 2^e & 3^e année

L2/L3	LUNDI	MARDI	MERCREDI	JEUDI	VENDREDI
Matinée	Hébreu [9h-12h]	Allemand [9h-10h30]	Hébreu 3 [9h-10h30] Théologie pratique ¹ L3 [10h30-12h30]	Histoire contemporaine ³ [9h-12h]	Histoire contemporaine ³ [9h-12h] ou Histoire Moderne ⁴ L2 [11h-13h]
	Grec LXX [10h-12h]	Dogmatique [10h-12h]			
Après-midi	Nouveau Testament [14h-16h]	Philosophie [14h-16h]	Théologie pratique ¹ L3 [14h-16h] Grec 2 [14h-16h] Méthodologie ² L2 [16h-17h30] (1 sem/2)	Cours public [18h-20h]	Histoire Moderne ⁴ L2 [14h-16h] Histoire ancienne ⁵ [17h15-18h45]

¹ Théologie pratique L3 : les mercredis 27 septembre, 11 et 25 octobre, 22 novembre, 6 et 20 décembre

² Méthodologie : voir le site iptheologie.fr

³ Histoire contemporaine : les jeudis 28 sept., 5 et 26 oct., 16 et 30 nov. ; les vendredis 29 sept., 6 et 27 oct.

⁴ Histoire moderne : les vendredis 17 et 24 novembre, 8 et 22 décembre

⁵ Histoire ancienne : cours hebdomadaire à partir du 15 septembre à l'UPV, route de Mende, Montpellier

Cours du 26 septembre au 22 décembre 2023

HÉBREU

> Jean-Pierre ALBERNHE

- **1LH1** : Hébreu 1. Grammaire de l'hébreu biblique (I)

> Rodrigo DE SOUSA

- **2LH1** : Hébreu 2. Grammaire de l'hébreu biblique (III)

Étude du système verbal de l'hébreu biblique avec une attention particulière aux verbes faibles. Le travail sera orienté par le manuel "Hébreu biblique : méthode élémentaire", de J. Weingreen, exercices 24-42.

- **3LH** : Hébreu 3. Figures royales de l'Ancien Testament

Dans ce cours, nous allons parcourir le corpus vétérotestamentaire avec le fil conducteur des textes qui parlent des rois et de la royauté. La lecture des textes bibliques sera faite avec attention aux questions de grammaire, de théologie et des articulations avec l'histoire et les idéologies royales du Proche-Orient ancien.

GREC

> Pascale LINTZ

- **1LG1** : Grec 1. Étude de la langue et initiation à la traduction (I)

Ce cours est une invitation à découvrir la langue originelle du Nouveau Testament : le grec de la Koinè. L'acquisition de la grammaire, de la morphologie, de la syntaxe et du vocabulaire en est le premier volet. La traduction précise de phrases et d'extraits du corpus néotestamentaire par la mise en pratique des connaissances acquises en constitue le second volet. Ce travail est une approche initiale des textes du Nouveau Testament et permettra aux étudiants de les aborder par la suite dans leur intégralité.

> Céline ROHMER

• **2LG1** : Grec 2. Le récit de la Passion selon Matthieu

Les séances consistent à lire en continu le texte grec du récit de la Passion dans l'évangile selon Matthieu (Mt 26-28). De l'épisode de l'onction à Béthanie à celui de l'envoi final des disciples par le ressuscité, le travail commun d'analyse et de traduction permettra d'approfondir sa connaissance et sa pratique du grec de la Koinè. L'exégèse plus approfondie de certaines péripécies veillera à mettre au jour la compréhension matthéenne de la mort et de la résurrection de Jésus, ses particularités littéraires et théologiques.

> Philippe LE MOIGNE

• **3V2** : Grec 3. ἰδοὺ ἡ παρθένος ἐν γαστρὶ ἔξει καὶ τέξεται υἱόν : approche de la Septante

On découvrira ou redécouvrira, dans ce cours – accessible après une première année de grec –, la Septante, qui est la première version grecque de la Bible hébraïque : nous parcourrons son origine, sa composition, ses particularités, son devenir en milieu juif ou chrétien. Chaque séance sera consacrée à un exposé théorique, suivi de la lecture de quelques pages de cette œuvre littéraire majeure.

ANCIEN TESTAMENT

> Rodrigo DE SOUSA

• **1BA1** : Introduction à l'Ancien Testament
Le Pentateuque et les Premiers Prophètes

Ce cours consiste en une présentation générale de l'Ancien Testament et des questions liées à son contexte historique, sa formation et son interprétation, suivie par une approche plus détaillée du Pentateuque et des "Premiers Prophètes" (Josué, Juges, 1-2 Samuel, 1-2 Rois), les deux sous-sections qui forment le noyau narratif et légal de l'Ancien Testament.

NOUVEAU TESTAMENT

> Céline ROHMER



• 1BN1 : Introduction au Nouveau Testament

Du Christ des évangiles au Jésus de l'histoire

Après une présentation générale du corpus néotestamentaire et du monde où vivaient Jésus et les premiers chrétiens, ce cours propose une première approche historique, littéraire et théologique des quatre évangiles et du livre des Actes.



• 2BN-3BN : Quelle espérance ?

Dans le texte reconnu le plus ancien du Nouveau Testament, Paul et ses collaborateurs refusent d'abandonner les Thessaloniens à leur tristesse "comme les autres qui n'ont pas d'espérance" (1 Th 4,13). Quelle est cette espérance à laquelle l'apôtre exhorte ses frères ? De quel objet est-elle l'attente ? Quelle compréhension de l'existence croyante suppose-t-elle ? Si la notion d'espérance apparaît bien dans le Nouveau Testament comme une dimension essentielle de la foi, les auteurs la déploient différemment. Ce cours propose d'entrer en discussion avec quelques-uns de leurs textes (Lc-Ac ; Rm ; 1 et 2 Co ; Hb ; 1 P ; Ap) en menant ensemble un travail exégétique et herméneutique.

HISTOIRE ANCIENNE

> Anna VAN DEN KERCHOVE

• 1HA : Introduction à l'histoire du christianisme ancien (II^e-V^e siècle)

Le cours a pour but d'étudier la manière dont des cercles de sectateurs de Jésus se développent au cours des premiers siècles apr. J.-C. Il s'agit de poser les principaux jalons de ce développement en le replaçant dans le cadre de l'histoire de l'Empire romain.

Les étudiants devront lire à l'avance les chapitres 1 à 3 du cours qui leur sera communiqué en septembre.

Cours sur l'année. Au 1^{er} semestre : mercredi 20 décembre 14h-17h et jeudi 21 décembre 9h-12h – 14h-17h

> Jérôme LAGOUANÈRE

• **2HA-3HA** : Rhétorique, philosophie et christianisme : le genre littéraire de l'apologétique chrétienne

Il s'agira dans ce TD de littérature latine d'étudier la manière dont les écrivains chrétiens latins de l'Antiquité ont fait usage des codes et références, tant littéraires que philosophiques, de la culture antique classique à travers le développement d'un genre littéraire spécifique, le genre de l'apologétique. Pour ce faire, le cours se fondera sur une lecture de l'Apologétique de Tertullien, première apologétique d'expression latine d'un genre qui a été développé tout le long du 1^{er} siècle ap. J.-C. par des écrivains chrétiens d'expression grecque.

Les étudiants devront se procurer l'édition suivante de l'ouvrage et l'avoir lu en traduction pour la première séance : Tertullien, Apologétique, texte établi et traduit par J.-P. Waltzing, introduction de P.-E. Dauzat, Paris, Les Belles Lettres, Classiques en Poche, 1998.

Ce cours suit le calendrier de l'Université Paul-Valéry Montpellier III. Ses deux premières séances ont lieu les vendredis 15 et 22 septembre de 17h15 à 18h45 sur le site de l'UPV, route de Mende, Montpellier. Voir univ-montp3.fr

HISTOIRE MODERNE

> Chrystel BERNAT

• **1HM1** : Histoire des Réformes dans l'Europe du 16^{ème} siècle
(I. Sociétés croyantes, réformismes religieux et débats doctrinaux de la fin du Moyen Âge à la Renaissance)

Consacrée à l'histoire de la Réformation, à la diversité de ses acteurs, de ses modèles et déclinaisons dans l'Europe du 16^{ème} siècle (luthérien, zwinglien, ana-baptiste et spiritualiste, calvinien et anglican), ce cours d'introduction retrace les cadres spirituel et culturel d'éclosion de la Réforme, ses fondements théologiques et l'originalité de ses innovations doctrinales, ses dimensions sociétales, et les processus de son institutionnalisation en Europe, à la fois politique et ecclésiologique.

En 2023-2024, ce cours est aussi intégré au programme L2.

HISTOIRE CONTEMPORAINE

> Gilles VIDAL

- **1HC** : Le protestantisme français contemporain (xix^e-xxi^e siècles) : approche historique et sociologique

Après la tourmente révolutionnaire, les Articles organiques donnent une légitimité et une visibilité au protestantisme en tant que groupe social et institution. Ce cours examinera l'évolution des différentes confessions et courants du protestantisme français, sous le régime concordataire puis sous celui de la séparation des Églises et de l'État. Les caractéristiques sociologiques et théologiques de chaque groupe seront à l'étude, ainsi que leur positionnement par rapport à l'État et aux autres groupes religieux.

> Michel MAZET

- **2HC-3HC** : Le protestantisme français entre 1802 et 1905

Entre les Articles organiques et la loi de 1905, le protestantisme français vit son siècle d'or. Il se réimplante progressivement partout en France. Il remet en place un système presbytéro-synodal négligé du temps des persécutions avec un rôle grandissant accordé au corps pastoral. Il influence la société avec sa politique scolaire et le développement de ses œuvres. Sa piété se ravive avec les réveils religieux mais il se divise également. Il côtoie un catholicisme de reconquête et une sécularisation grandissante. Au travers de tous ces aspects, une approche du cours fera ressortir l'héritage du xix^e siècle dans le protestantisme français actuel.

DOGMATIQUE

> Guilhen ANTIER

- **1SD1** : À l'école de Luther et de Calvin : une introduction à la théologie protestante (I)

Présentation des grands principes de la Réforme et de ses principaux thèmes théologiques d'après les pensées de Martin Luther et de Jean Calvin.

Premier volet : justification par la foi, autorité des Écritures, théologie de la croix.

● **2SD-3SD1** : L'événement du culte : quelques perspectives du point de vue de la théologie systématique

Occasion privilégiée de l'écoute de l'Évangile, le culte concerne chacun de ses acteurs au nouage de la subjectivité et de la sociabilité, de l'intelligence et de l'expérience, du langage et du corps. On questionnera et interprètera les principales notions mobilisées dans le culte de type luthéro-réformé (grâce, péché, parole, sacrement, prière, chant...) en vue d'en faire ressortir quelques enjeux théologiques et anthropologiques, et d'en tester la pertinence.

PHILOSOPHIE

> Guilhen ANTIER | Élian CUVILLIER

● **2SP-3SP** : Relectures du christianisme dans la philosophie contemporaine

Qu'ils soient marqués par la phénoménologie, l'herméneutique ou la déconstruction, de nombreux philosophes contemporains, croyants ou non, consacrent une part significative de leur réflexion à la tradition biblique et chrétienne. À travers un parcours dans l'œuvre de plusieurs auteurs (Hannah Arendt, Paul Ricœur, Simone Weil, Jacques Derrida et quelques autres), ce cours s'intéressera à la façon dont la philosophie, surtout continentale, interroge et redéploie certains motifs théologiques comme le pardon, la grâce, le messie... et jusqu'au nom "Dieu".

THÉOLOGIE PRATIQUE

> Christophe SINGER



● **1P** : Introduction à la théologie pratique

Quelle place, quels buts, quels champs, quelles méthodes pour une théologie qui soit pratique ?

● **2P3** : Stage pratique de licence

Initiation à la méthodologie de la théologie pratique à travers l'observation participante, durant un stage, en Église ou autre lieu, d'une durée équivalente à une

dizaine de jours. Élaboration d'une problématique et présentation d'un rapport de stage.

Introduction au stage pratique : jeudi 28 septembre à 14h

Présentation des rapports de stage du 1^{er} semestre : durant la dernière semaine de cours.

> Élian CUVILLIER

● **3P1** : L'accompagnement pastoral : repères théoriques

Après avoir fourni quelques points de repères historiques, il s'agira de poser des éléments théoriques – empruntés aux sciences humaines et notamment la psychanalyse – permettant d'aborder la pratique de l'accompagnement pastoral. Celui-ci sera abordé à la fois dans ce qu'il a de commun avec d'autres formes d'écoute mais aussi dans ses spécificités et sa singularité. L'objectif de ce cours est double : découverte d'un aspect fondamental du ministère pastoral ; initiation aux sciences humaines et à la psychologie des religions dans le domaine de l'écoute.

Les mercredis 27 septembre, 11 et 25 octobre, 8 et 22 novembre, 6 décembre

ALLEMAND THÉOLOGIQUE (Niveaux 1 et 2)

> Gilles VIDAL

● **0L** : Lecture et traduction de textes théologiques en langue allemande

Ce cours consiste à lire et traduire des textes théologiques. Les points de vocabulaire, de grammaire et de langue sont abordés au fil du texte.

MÉTHODOLOGIE

> Gilles VIDAL | Isabelle CAUPERT et enseignants des autres disciplines

● **10M1** : Outils et méthodes pour les études de théologie

Présentation des études supérieures et des exigences académiques. Sont abordés : les techniques d'organisation du travail, la prise de note, la rédaction

CYCLE L • 1^{er} semestre

de fiches techniques, le vocabulaire théologique, l'argumentation, l'identification de problématiques, l'argumentation et la rédaction, la construction de la dissertation et du commentaire de texte, les normes bibliographiques, la recherche en bibliothèque. Spécificité de la dissertation et du commentaire en histoire.

• **20M** : Outils et méthodes pour les études de théologie

Reprise et approfondissement des outils et méthodes pour la réalisation de la dissertation et du commentaire de texte. Normes de présentation des devoirs et normes bibliographiques. Lecture de l'image. Expression orale : présentation de soi et technique de l'exposé. Les principaux outils d'analyse exégétique.

COURS PUBLIC – SCIENCES DES RELIGIONS

> Coordination : Christophe SINGER

• **2SC1-3SC1** : Conversions

La conversion est-elle un changement unique ou une dynamique continue ? Comment se décline-t-elle dans la vie ordinaire ? Des groupes peuvent-ils se convertir ? Comment la Bible en parle-t-elle ? Que penser des témoignages de conversion ? Et au fait, peut-on se convertir ? Proposées par des spécialistes de divers horizons (théologie, psychanalyse, psychologie, histoire, philosophie, exégèse), les contributions à ce cours public alimenteront une réflexion interdisciplinaire sur ce phénomène multiforme, fascinant et ambigu qu'est la conversion.

SESSION INTERSEMESTRIELLE

> Les enseignants de la Faculté

• **10SR-2V-3V1** : Évangéliques et libéraux : actualité d'un débat

Jeudi 18 et vendredi 19 janvier 2024

Informations à venir sur le site iptheologie.fr

Emploi du temps CYCLE L

2^e semestre

CYCLE L 1^{re} année

L1	LUNDI	MARDI	MERCREDI	JEUDI	VENREDI
Matinée	Philosophie [10h-12h]	Dogmatique [10h-12h]	Nouveau Testament [10h-12h]	Histoire Moderne ¹ [9h-13h] ou Histoire ancienne ² [9h-12h]	Anglais N1 [9h-10h30] N2 [10h30-12h] Sauf dates ci-dessous Anglais ⁴ N1 [11h-12h30] N2 [12h30-14h]
Après-midi	Grec [13h30-16h30]	Hébreu [14h-17h]	Histoire ancienne ² [14h-17h]	Histoire ancienne ² [14h-17h]	Ancien Testament [14h-16h]
			Méthodologie ³ [16h-17h30] (1 sem/2)		

¹ Histoire moderne : les jeudis 15 et 29 février, 14 et 28 mars, 4 avril

² Histoire ancienne : mercredi 24 avril et jeudi 25 avril

³ Méthodologie : voir le site iptheologie.fr

⁴ Anglais : 26 janvier, 2 février, 1^{er} et 22 mars

CYCLE L 2^e & 3^e année

L2/L3	LUNDI	MARDI	MERCREDI	JEUDI	VENREDI
Matinée	Ancien Testament [10h-12h]	Grec [10h-12h]	Théologie pratique ² [9h-12h & 14h-17h] ou Histoire moderne ¹ L3 [11h-13h & 14h-16h]	Histoire Moderne ¹ L2 [9h-13h]	Anglais N1 [9h-10h30] N2 [10h30-12h] Sauf dates ci-dessous ou Éthique ³ [8h-11h] Anglais ⁴ N1 [11h-12h30] N2 [12h30-14h]
Après-midi	Dogmatique [14h-16h]	Ancien et Nouveau Testament [14h-16h]	Méthodologie L2 [16h-17h30] (1 sem/2) voir site iptheologie.fr	Éthique ³ [14h-17h]	
	Hébreu [14h-17h]				

¹ Histoire moderne : 14-15 et 28-29 février, 13-14 et 27-28 mars, 3-4 et 24 avril

² Théologie pratique (formation à l'animation biblique) : les mercredis 24 et 31 janvier, 7 février, 20 mars

³ Éthique : 25-26 janvier, 1^{er}-2 février, 29 février-1^{er} mars, 21-22 mars

⁴ Anglais : 26 janvier, 2 février, 1^{er} mars, 22 mars

Cours du 23 janvier au 21 avril 2024

HÉBREU

> Jean-Pierre ALBERNHE

- **1LH2** : Hébreu 1. Grammaire de l'hébreu biblique (II)

> Rodrigo DE SOUSA

- **2LH2** : Hébreu 2. Le Pentateuque

Lecture en continu d'une sélection de textes du Pentateuque en hébreu. Les séances de travail mettront en évidence les particularités linguistiques, littéraires et théologiques des passages choisis.

GREC

> Pascale LINTZ

- **1LG2** : Grec 1. Étude de la langue et initiation à la traduction (II)

Ce cours est une invitation à découvrir la langue originelle du Nouveau Testament : le grec de la Koinè. L'acquisition de la grammaire, de la morphologie, de la syntaxe et du vocabulaire en est le premier volet. La traduction précise de phrases et d'extraits du corpus néotestamentaire par la mise en pratique des connaissances acquises en constitue le second volet. Ce travail est une approche initiale des textes du Nouveau Testament et permettra aux étudiants de les aborder par la suite dans leur intégralité.

> Céline ROHMER

- **2LG2-3LG** : Grec 2-3. L'épître de Jacques

Les séances consistent à lire, analyser et traduire en continu l'épître de Jacques. Le travail visera aussi à mettre au jour les nombreuses particularités de ce texte, dont sa dimension éthique qui n'a cessé de surprendre et d'interroger les exégètes. L'attention portera notamment sur l'interprétation critique que l'auteur fournit de l'idéologie dominante de l'Empire et sur sa défense d'une orthopraxie de la foi chrétienne. La compétence linguistique de l'auteur, ses vastes connaissances littéraires et philosophiques seront également l'occasion d'approfondir sa pratique du grec du Nouveau Testament.

ANCIEN TESTAMENT

> Rodrigo DE SOUSA

- **1BA2** : Introduction à l'Ancien Testament. Les Prophètes et les Écrits

Ce cours propose une introduction historique, littéraire et théologique des livres des "Derniers Prophètes" et des "Écrits", avec une étude générale de la période historique du Second Temple.

- **2BA-3BA** : Exégèse de l'Ancien Testament. Loi et éthique dans l'Ancien Testament

Ce cours propose une étude approfondie des recueils de lois du Pentateuque (le Décalogue, le Code de l'Alliance, le Code Deutéronomique et le Code Sacerdotal) avec attention aux questions liées à leur composition et leur inclusion dans le corpus biblique. Nous allons aussi discuter de l'apport de ces textes aux réflexions théologiques et éthiques des traditions juives et chrétiennes.

NOUVEAU TESTAMENT

> Céline ROHMER



- **1BN2** : Introduction au Nouveau Testament. La tradition épistolaire et le livre de l'Apocalypse

Ce cours propose une introduction socio-historique, rhétorique et théologique au corpus épistolaire – particulièrement les épîtres de l'apôtre Paul – et une première approche littéraire et théologique du livre de l'Apocalypse.

ANCIEN TESTAMENT ET NOUVEAU TESTAMENT

> Rodrigo DE SOUSA | Céline ROHMER

- **2BE-3BNA** : De la mer à la montagne : enjeux théologiques des espaces

Les textes bibliques mettent en récit les espaces et les rendent participants de leur signification. Montagne, fleuve, mer, désert, ville, temple, terre et ciel deviennent ainsi parlants. Mais quels sont leurs arrière-plans littéraires, théologiques et

historiques ? Comment les auteurs les construisent-ils, et selon quelles visées ? Ce cours d'exégèse, mené à deux voix, porte l'attention sur la place qu'occupent ces espaces dans plusieurs récits bibliques de l'Ancien et du Nouveau Testament.

HISTOIRE ANCIENNE

> Anna VAN DEN KERCHOVE

- **1HA** : Introduction à l'histoire du christianisme ancien (II^e-V^e siècles)

Le cours a pour but d'étudier la manière dont des cercles de sectateurs de Jésus se développent au cours des premiers siècles apr. J.-C. Il s'agit de poser les principaux jalons de ce développement en le replaçant dans le cadre de l'histoire de l'Empire romain.

Les étudiants devront lire à l'avance les chapitres 4 et 5 du cours qui leur sera communiqué en septembre.

Cours sur l'année. Au 2^e semestre : mercredi 24 avril 14h-17h et jeudi 25 avril 9h-12h – 14h-17h

HISTOIRE MODERNE

> Chrystel BERNAT

- **1HM2** : Histoire des Réformes dans l'Europe du XVI^e siècle (II. Théologies et ecclésiologies des Réformes dans la chrétienté du XVI^e siècle)

Consacrée à l'histoire de la Réformation, à la diversité de ses acteurs, de ses modèles et déclinaisons dans l'Europe du XVI^e siècle (luthérien, zwinglien, anabaptiste et spiritualiste, calvinien et anglican), ce cours d'introduction retrace les cadres spirituel et culturel d'éclosion de la Réforme, ses fondements théologiques et l'originalité de ses innovations doctrinales, ses dimensions sociétales, et les processus de son institutionnalisation en Europe, à la fois politique et ecclésiologique.

En 2023-2024, ce cours est aussi intégré au programme L2.

● **3HM** : **Abjurer, se sacrifier, la fabrique du fidèle et du renégat. Étude du corpus calvinien (lettres, sermons, traités)**

À partir de la correspondance, des traités et des prédications de Calvin, ce cours examine la construction historico-théologique de la notion réformée de fidélité à Dieu et les processus de criminalisation de l'abjuration de la foi réformée qui accompagnent l'histoire mouvementée du protestantisme français de la première modernité aux prises avec sa condition de religion minoritaire. Il s'intéresse à la fabrique, c'est-à-dire à la manière dont s'élaborent et se fondent d'un point de vue théologique et doctrinal les figures du fidèle et du renégat, quels en sont les contextes historiques, les interprétations idéologiques et les usages apolo-gétiques.

DOGMATIQUE

> Guilhen ANTIER

● **1SD2** : **À l'école de Luther et de Calvin : une introduction à la théologie protestante (II)**

Présentation des grands principes de la Réforme et de ses principaux thèmes théologiques d'après les pensées de Martin Luther et de Jean Calvin.

Second volet : ecclésiologie, sacrements, politique.

● **3SD2** : **Quand les théologiens prêchent**

Considérant que la théologie précède, accompagne et reprend – sur un mode réflexif, interrogatif et critique – le moment de la prédication de l'Évangile, ce cours répond à un triple objectif : explorer la tension entre "théologie scientifique" et "proclamation ecclésiale" (Gerhard Ebeling) ; découvrir plusieurs figures incontournables de la tradition théologique à travers leurs prédications ; apprendre à décrypter les enjeux anthropologiques, herméneutiques et théologiques de la prédication chrétienne.

PHILOSOPHIE

> Didier TRAVIER

- **1SP : Introduction à la philosophie**

Initiation aux exigences et aux opérations de la pensée philosophique à travers la discussion de quelques grandes questions – le vrai, le juste, le bon, etc. – et la lecture de textes extraits d'auteurs classiques (Platon, Aristote, Kant, etc.). Le fil conducteur du cours sera l'idée de philosophie comme réflexion sur des pratiques, des savoirs, des croyances qui lui préexistent et qu'elle entend sinon fonder, dans une prétention exorbitante à atteindre l'ultime, du moins interroger et éclairer.

ÉTHIQUE

> Frédéric ROGNON



- **2SE-3SE : L'éthique de Jacques Ellul**

Subversion du christianisme, bluff technologique, fausse présence des chrétiens au monde moderne, humiliation de la parole, compromission avec la violence, éthique de la liberté, espérance sans espoir : la pensée méconnue de Jacques Ellul se déploie comme une critique radicale de la civilisation moderne et des positions chrétiennes qui la justifient. Ce cours se veut une introduction à une orientation éthique fort originale, mais qui interroge la condition des chrétien(ne)s au XXI^e siècle.

THÉOLOGIE PRATIQUE

> Sophie SCHLUMBERGER

- **2P2-3P2 : Animation biblique**

Comment (re)susciter chez d'autres le goût de lire des textes bibliques ? Comment les accompagner dans cette aventure tout en les déliant de ma propre interprétation ? L'animation biblique est une ressource que nous expérimentons et analyserons. Chacun et chacune s'approprient les notions, outils et démarches clé de cette pédagogie active, se préparant ainsi à animer des ateliers bibliques, tout en renouvelant sa propre pratique de la lecture et sa réflexion théologique et ecclésiologique.

> Christophe SINGER

• **2P3** : Stage pratique de licence

Initiation à la méthodologie de la théologie pratique à travers l'observation participante, durant un stage, en Église ou autre lieu, d'une durée équivalente à une dizaine de jours. Élaboration d'une problématique et présentation d'un rapport de stage.

Présentation des rapports de stage du 2^e semestre : durant la dernière semaine de cours.

SOCIOLOGIE DE LA RELIGION

> Yannick FER | Gwendoline MALOGNE-FER | Olivia LEGRIP

• **2SC2-3SC2** : Socio-anthropologie du protestantisme

Informations plus détaillées et calendrier des séances à venir sur le site iptheologie.fr

ANGLAIS THÉOLOGIQUE (Niveaux 1 et 2)

> Magali JULIAN

• **0L** : Lecture et traduction de textes théologiques en langue anglaise

Le cours d'anglais a pour objectif de permettre aux étudiants de lire et comprendre des documents théologiques en anglais. Les étudiants seront répartis en deux groupes de niveau. Le cours sera centré essentiellement sur la lecture/traduction de documents théologiques (prédications, conférences, articles...) provenant de différents pays anglophones et de différents contextes culturels. Il permettra également aux étudiants d'enrichir leur vocabulaire dans ce domaine.

MÉTHODOLOGIE

> Les enseignants de la Faculté

• **10M1** : Outils et méthodes pour les études de théologie

Présentation des études supérieures et des exigences académiques. Sont abordés : les techniques d'organisation du travail, la prise de notes, la rédaction de

CYCLE L • 2^e semestre

fiches techniques, le vocabulaire théologique, l'identification de problématiques, l'argumentation et la rédaction, la construction de la dissertation et du commentaire de texte, les normes bibliographiques, la recherche en bibliothèque. Spécificité de la dissertation et du commentaire en histoire.

• 20M : Outils et méthodes pour les études de théologie

Reprise et approfondissement des outils et méthodes pour la réalisation de la dissertation et du commentaire de texte. Normes de présentation des devoirs et normes bibliographiques. Lecture de l'image. Expression orale : présentation de soi et technique de l'exposé. Les principaux outils d'analyse exégétique.

Calendrier des séances de méthodologie : voir le site iptheologie.fr



Emploi du temps Cycle M

1^{er} semestre

M	LUNDI	MARDI	MERCREDI	JEUDI	VENREDI
Matinée	Grec LXX [10h-12h]	Allemand [9h-10h30]	Théologie pratique ¹ [10h30-12h30]		Histoire contemporaine Séminaire de l'Institut d'Histoire des Missions (ICP) ² [14h-17h] En visioconférence
Après-midi		Hébreu 3 [14h-15h30]	Théologie pratique ¹ [14h-16h] ou Histoire contemporaine ² [14h-16h] UPV site St Charles		

¹ Théologie pratique : les mercredis 27 septembre, 11 et 25 octobre, 22 novembre, 6 et 20 décembre

² Histoire contemporaine : voir p. 35

2^e semestre

M	LUNDI	MARDI	MERCREDI	JEUDI	VENREDI
Matinée		Grec 3 [10h-12h]	Histoire moderne ¹ [11h-13h]	Ancien Testament Nouveau Testament Dogmatique [9h30-12h30]	Anglais N1 [9h-10h30] N2 [10h30-12h] Sauf dates ci-dessous Anglais ³ N1 [11h-12h30] N2 [12h30-14h]
Après-midi		Théologie pratique [14h-16h]	Histoire moderne ¹ [14h-16h] ou Histoire contemporaine ² [14h-16h] UPV site St Charles		Histoire contemporaine Séminaire de l'Institut d'Histoire des Missions (ICP) ² [14h-17h] En visioconférence

¹ Histoire moderne : les mercredis 14 et 28 février, 13 et 27 mars, 3 et 24 avril

² Histoire contemporaine : voir p. 35

³ Anglais : 26 janvier, 2 février, 1^{er} et 22 mars

Cours du 26 septembre au 22 décembre 2023

HÉBREU

> Rodrigo DE SOUSA

- **1ML-H** : Hébreu 3. Figures royales de l'Ancient Testament

Dans ce cours, nous allons parcourir le corpus vétérotestamentaire avec le fil conducteur des textes qui parlent des rois et de la royauté. La lecture des textes bibliques sera faite avec attention aux questions de grammaire, de théologie et des articulations avec l'histoire et les idéologies royales du Proche-Orient ancien.

GREC

> Philippe LE MOIGNE

- **1ML-G** : Grec de la LXX. ἰδοὺ ἡ παρθένος ἐν γαστρὶ ἔξει καὶ τέξεται υἱόν : approche de la Septante

On découvrira ou redécouvrira, dans ce cours – accessible après une première année de grec –, la Septante, qui est la première version grecque de la Bible hébraïque : nous parcourons son origine, sa composition, ses particularités, son devenir en milieu juif ou chrétien. Chaque séance sera consacrée à un exposé théorique, suivi de la lecture de quelques pages de cette œuvre littéraire majeure.

THÉOLOGIE PRATIQUE

> Élian CUVILLIER

- **1MP** : L'accompagnement pastoral : repères théoriques

Après avoir fourni quelques points de repères historiques, il s'agira de poser des éléments théoriques – empruntés aux sciences humaines et notamment la psychanalyse – permettant d'aborder la pratique de l'accompagnement pastoral. Celui-ci sera abordé à la fois dans ce qu'il a de commun avec d'autres formes d'écoute mais aussi dans ses spécificités et sa singularité. L'objectif de ce cours est double : découverte d'un aspect fondamental du ministère pastoral ; initiation aux sciences humaines et à la psychologie des religions dans le domaine de l'écoute.

Les mercredis 27 septembre, 11 et 25 octobre, 8 et 22 novembre, 6 décembre

HISTOIRE CONTEMPORAINE

> Gilles VIDAL

- **1MH-C – 2MH-C** : Il est possible de suivre au choix l'un des deux séminaires suivants, qui se déroulent sur les deux semestres de l'année académique :

Séminaire Modernités, sociétés, cultures et religions (CRISES – Université Paul-Valéry Montpellier 3)

Le mercredi, 14h-16h site de Saint Charles

Séminaire de l'Institut d'Histoire des Missions (Institut catholique de Paris)

Le vendredi, 14-17h en visioconférence

Se renseigner auprès du secrétariat pour les dates des séances

BIBLE, LITTÉRATURE, PSYCHANALYSE

> Guilhen ANTIER | Christophe SINGER

- **2MS-D – 2MP** : Séminaire M2 “corpus” et Doctorat

Il s'agit de pratiquer des allers et retours entre le texte biblique, la littérature et la psychanalyse. Peuvent s'y ajouter les contributions de la théologie systématique, de la théologie pratique et de l'herméneutique. Du croisement de ces points de vue, à la lisière de l'objectivité du texte et de la subjectivité du lecteur, émergent des possibilités de sens qui éclairent d'un jour particulier les représentations du divin et de l'humain. Cette démarche suppose aussi régulièrement des réflexions d'ordre épistémologique et méthodologique.

Vendredis 13 octobre et 15 décembre de 9h30 à 16h

Programme sur iptheologie.fr rubrique “Séminaire de recherche *Bible, littérature, psychanalyse*”

PSYCHANALYSE (Université Paul-Valéry, Montpellier 3)

Pour suivre un cours ou un séminaire, se renseigner auprès du professeur Guilhen ANTIER

ALLEMAND THÉOLOGIQUE (Niveaux 1 et 2)

> Gilles VIDAL

- **1MO-LAL** : Lecture et traduction de textes théologiques en langue allemande

Ce cours consiste à lire et traduire des textes théologiques. Les points de vocabulaire, de grammaire et de langue sont abordés au fil du texte.

MÉTHODOLOGIE DU MÉMOIRE

> Gilles VIDAL

- **1MO – 2MO** : Méthodologie de la recherche

Rappel des normes de présentation des travaux académiques, normes bibliographiques et typographiques, structuration du mémoire et critères d'évaluation. Expression orale et préparation à la soutenance.

Calendrier : voir le site iptheologie.fr

Travail personnel de recherche

M1 : rédaction d'un mémoire de 120 000 à 150 000 signes sur un sujet élaboré en concertation avec un directeur de mémoire et validé au préalable par le collègue des enseignants.

M2 "corpus" : rédaction d'un mémoire de 180 000 à 220 000 signes sur un sujet élaboré en concertation avec un directeur de mémoire et validé au préalable par le collègue des enseignants.

Voir le *Livret de l'étudiant*.

Cours du 22 janvier au 3 mai 2024

GREC

> Céline ROHMER

- **1ML-G** : Grec 3. L'épître de Jacques

Les séances consistent à lire, analyser et traduire en continu l'épître de Jacques. Le travail visera aussi à mettre au jour les nombreuses particularités de ce texte, dont sa dimension éthique qui n'a cessé de surprendre et d'interroger les exégètes. L'attention portera notamment sur l'interprétation critique que l'auteur fournit de l'idéologie dominante de l'Empire et sur sa défense d'une orthopraxie de la foi chrétienne. La compétence linguistique de l'auteur, ses vastes connaissances littéraires et philosophiques seront également l'occasion d'approfondir sa pratique du grec du Nouveau Testament.

ANCIEN TESTAMENT – NOUVEAU TESTAMENT – DOGMATIQUE

> Guilhen ANTIER | Céline ROHMER | Rodrigo DE SOUSA



- **1MB-A – 2MB-A ; 1MB-N – 2MB-N ; 1MS-D – 2MS-D** : La Bible, ses lectures et ses lecteurs

Le singulier du mot bible recouvre mal la pluralité et la mouvance des livres qu'elle rassemble, des lectures qu'elle suscite et des lecteurs qu'elle convoque. De sorte que lire la Bible participe d'un travail interprétatif continuellement mis en œuvre. Ce séminaire interdisciplinaire sera l'occasion, en croisant les points de vue et les corpus, de réfléchir aux enjeux herméneutiques et théologiques liés aux questions : qu'est-ce qu'un texte ? Qu'est-ce que lire ? Qu'est-ce qu'être lecteur ?

HISTOIRE MODERNE

> Chrystel BERNAT

- **1MH-M** : Abjurer, se sacrifier, la fabrique du fidèle et du renégat. Étude du corpus calvinien (lettres, sermons, traités)

À partir de la correspondance, des traités et des prédications de Calvin, ce cours examine la construction historico-théologique de la notion réformée de fidélité à

CYCLE M1 & CYCLE M2 "CORPUS" • 2^e semestre

Dieu et les processus de criminalisation de l'abjuration de la foi réformée qui accompagnent l'histoire mouvementée du protestantisme français de la première modernité aux prises avec sa condition de religion minoritaire. Il s'intéresse à la fabrique, c'est-à-dire à la manière dont s'élaborent et se fondent d'un point de vue théologique et doctrinal les figures du fidèle et du renégat, quels en sont les contextes historiques, les interprétations idéologiques et les usages apolo-gétiques.

• Séminaire de recherche M2R : La guerre après les guerres de Religion. Enquête sur les modes d'affrontements confessionnels au Grand Siècle

Le séminaire examine, à partir d'une mine archivistique, les mécanismes de basculement d'une société en guerre à l'occasion des troubles religieux du Grand Siècle, qui mettent aux prises protestants réformés, sujets catholiques et représentants de la monarchie en une infinité de combinaisons guerrières. En explorant les modalités d'affrontements larvés à partir de la notion de violence diffuse et les déclinaisons de l'engagement civil, cette recherche appréhende la guerre comme un objet sociétal complexe et systémique. Elle pointe les spécificités de l'exercice de la violence religieuse sous le régime révocatoire, les caractéristiques d'une guerre civile dérobée au cours de la Seconde modernité, et propose une analyse comparative avec les guerres de Religion du xvi^e s.

Les vendredis 16 février, 1^{er} et 15 mars 2024

Uniquement sur inscription auprès de la professeure (avant le 22 déc. 2023)

HISTOIRE CONTEMPORAINE

> Gilles VIDAL

- **1MH-C – 2MH-C** : Il est possible de suivre au choix l'un des deux séminaires suivants, qui se déroulent sur les deux semestres de l'année académique :

Séminaire Modernités, sociétés, cultures et religions (CRISES – Université Paul-Valéry Montpellier 3)

Le mercredi, 14h-16h site de Saint Charles

**Séminaire de l'Institut d'Histoire des Missions
(Institut catholique de Paris)**

Le vendredi, 14-17h en visioconférence

Se renseigner auprès du secrétariat pour les dates des séances

THÉOLOGIE PRATIQUE

> Christophe SINGER

● **1MP-2MP** : Récits de conversion : *topoi* et singularité

Le témoignage de conversion constitue un genre littéraire prisé du christianisme depuis deux millénaires. Présentée comme événement singulier, voire intime, la conversion semble pourtant répondre à des critères partagés et donner lieu à des motifs langagiers récurrents. L'étude de quelques récits de conversion, célèbres ou non, permettra d'en mesurer le sérieux et les ambiguïtés. La participation (optionnelle) au cours public "Conversions" au 1^{er} semestre peut constituer une introduction à ce séminaire.

BIBLE, LITTÉRATURE, PSYCHANALYSE

> Guilhen ANTIER | Christophe SINGER

● **2MS-D – 2MP** : Séminaire M2 "corpus" et doctorat

Il s'agit de pratiquer des allers et retours entre le texte biblique, la littérature et la psychanalyse. Peuvent s'y ajouter les contributions de la théologie systématique, de la théologie pratique et de l'herméneutique. Du croisement de ces points de vue, à la lisière de l'objectivité du texte et de la subjectivité du lecteur, émergent des possibilités de sens qui éclairent d'un jour particulier les représentations du divin et de l'humain. Cette démarche suppose aussi régulièrement des réflexions d'ordre épistémologique et méthodologique.

Vendredis 2 février et 26 avril de 9h30 à 16h

Programme sur iptheologie.fr rubrique "Séminaire de recherche *Bible, littérature, psychanalyse*"

CYCLE M1 & CYCLE M2 "CORPUS" ● 2^e semestre

PSYCHANALYSE (Université Paul-Valéry, Montpellier 3)

Pour suivre un cours ou un séminaire, se renseigner auprès du professeur
Guilhen ANTIER

ANGLAIS THÉOLOGIQUE (Niveaux 1 et 2)

> Magali JULIAN

- **1MO-A** : Lecture et traduction de textes théologiques en langue anglaise

Le cours d'anglais a pour objectif de permettre aux étudiants de lire et comprendre des documents théologiques en anglais. Les étudiants seront répartis en deux groupes de niveau.

Le cours sera centré essentiellement sur la lecture/traduction de documents théologiques (prédications, conférences, articles...) provenant de différents pays anglophones et de différents contextes culturels. Il permettra également aux étudiants d'enrichir leur vocabulaire dans ce domaine.

Travail personnel de recherche

M1 : rédaction d'un mémoire de 120 000 à 150 000 signes sur un sujet élaboré en concertation avec un directeur de mémoire et validé au préalable par le collège des enseignants.

M2 "corpus" : rédaction d'un mémoire de 180 000 à 220 000 signes sur un sujet élaboré en concertation avec un directeur de mémoire et validé au préalable par le collège des enseignants.

Voir le Livret de l'étudiant.

Commun aux Facultés de Paris et Montpellier, le Cycle M2 “Église et Société” est organisé sous la responsabilité du professeur Élian CUVILLIER (Montpellier). Pour l’année universitaire 2023-2024, les séminaires et les cours (une session par mois, voir dates ci-dessous) ont lieu à Paris, sauf en janvier et en avril, où ils ont lieu à Montpellier, et en juin où ils ont lieu à Pomeyrol.

- **Stage à mi-temps du 1^{er} septembre 2023 au 30 juin 2024**

- **Séminaires et cours : une session par mois**

- Séminaire de reprise théologique (Élian CUVILLIER)
- Séminaire et atelier Homilétique (Élian CUVILLIER)
- Séminaire Gestion des conflits (Emmanuel GRADT et Frédéric ROGNON)
- Séminaire de Catéchétique (Nicolas COCHAND)
- Séminaire d’Accompagnement pastoral (Élian CUVILLIER, Dominique GAUCH)
- Séminaire sur les Actes pastoraux (Nicolas COCHAND)
- Séminaire Prise de parole en public (Emmanuel GRADT)
- Intervenants extérieures (responsables de l’EPUdF, œuvres, mouvements…)

- **Dates des sessions 2023-2024**

- Du lundi 18 au vendredi 22 septembre 2023 (Paris)
- Du lundi 16 au vendredi 20 octobre 2023 (Paris)
- Du lundi 13 au vendredi 17 novembre 2023 (Paris)
- Du lundi 11 au vendredi 15 décembre 2023 (Paris)
- Du lundi 15 au vendredi 19 janvier 2024 (Montpellier)
- Du lundi 12 au vendredi 16 février 2024 (Paris)
- Du lundi 18 au vendredi 22 mars 2024 (Paris)
- Du mardi 22 au vendredi 26 avril 2024 (Montpellier)
- Du mardi 21 au vendredi 24 mai 2024 (Paris)
- Du lundi 17 au vendredi 20 juin 2024 (Pomeyrol)

contact : elian.cuvillier@ipt-edu.fr

CYCLE DOCTORAL ET RECHERCHE

Les étudiants qui désirent poursuivre leurs études dans la filière doctorale devront être titulaires du M recherche en théologie (M2R) ou de l'ancien DEA en théologie. Les candidatures à l'entrée en filière doctorale sont soumises à l'approbation de la Commission des études doctorales et de la recherche de l'IPT (CEDR). Les titulaires du M en théologie appliquée (M2P) ou de l'ancien DESS en théologie désireux de s'engager dans la filière recherche devront accomplir une année de M2R sanctionnée par un mémoire leur permettant de soumettre à la CEDR leur candidature à l'entrée en filière doctorale. Pour intégrer cette filière théologique, les étudiants issus d'autres filières peuvent faire valider leurs acquis universitaires sur examen de leur dossier par la CEDR.

En vertu de la *Convention de coopération aux écoles doctorales en qualité d'établissement associé* signée entre l'Université Paul-Valéry – Montpellier 3 (UPV) et l'Institut protestant de théologie/Faculté de Montpellier (IPT), les doctorants de l'IPT ont la possibilité d'être inscrits à l'UPV en vue d'un diplôme de doctorat d'État "double sceau" en lettres et/ou sciences humaines et en théologie.

Renseignements et brochure du programme du doctorat sur demande.

Responsable : Anna VAN DEN KERCHOVE – anna.van-den-kerchove@ipt-edu.fr

Membres de la Commission des études doctorales et de la recherche : Chrystel BERNAT, Marc BOSS, Élian CUVILLIER, Pierre-Olivier LÉCHOT, Valérie NICOLET, Rodrigo DE SOUSA

JOURNÉES DOCTORALES

> COMMISSION DES ÉTUDES DOCTORALES ET DE LA RECHERCHE

- Journées doctorales de l'IPT

Trois journées doctorales au cours desquelles les doctorants de l'IPT peuvent présenter leurs recherches.

Lundi 27 novembre 2023 [14h-17h] par zoom et mardi 7 mai 2024 [9h30-12h30]

3^e journée ci-dessous

> Anna VAN DEN KERCHOVE | Anne-Sophie VIVIER-MURESAN (ISÉO) | Stefan MUNTEANU (ITO)

- **Doctorale interfacultaire**

Cette journée, organisée en collaboration par le CED et les 3^e cycles de l'Institut protestant de théologie et de l'Institut de théologie orthodoxe Saint-Serge permettra aux doctorants des trois établissements de se rencontrer et d'échanger à partir de leurs travaux de recherche respectifs. Elle permettra aussi aux doctorants de rencontrer des enseignants des autres facultés. Par cette démarche, les doctorants sont invités à mesurer l'importance et la fécondité de l'ouverture œcuménique pour tout travail de recherche ; à mesurer aussi les conditions qui la rendent possible. En ce sens, une attention particulière sera portée l'après-midi aux méthodes propres à l'abord de sujets à la dimension œcuménique marquée.

Vendredi 12 janvier [10h-15h30] En collaboration avec l'ISÉO

SÉMINAIRES DE RECHERCHE, JOURNÉES D'ÉTUDES, COLLOQUES

Consulter la brochure "Recherche" et le site iptheologie.fr

Exégèse

- **Symposium RRENAB**

Du 6 au 8 juin 2024, au Centre du Lazaret à Sète, le Réseau de recherche en analyse narrative des textes bibliques (RRENAB) organise un symposium intitulé *Variations temporelles. Les pratiques narratives de la temporalité*. Conférences, ateliers et communications sont ouverts aux doctorants et jeunes chercheurs des instituts partenaires français (IPT, Centre-Sèvres, ICP, UCLy), belge (UCL), suisses (UNIL, UNIGE) et canadiens (UdM, ULaval, USP).

Renseignements : Céline ROHMER

CYCLE DOCTORAL ET RECHERCHE

Bible, littérature, psychanalyse

> Guilhen ANTIER | Christophe SINGER

Il s'agit de pratiquer des allers et retours entre le texte biblique, la littérature et la psychanalyse. Peuvent s'y ajouter les contributions de la théologie systématique, de la théologie pratique et de l'herméneutique. Du croisement de ces points de vue, à la lisière de l'objectivité du texte et de la subjectivité du lecteur, émergent des possibilités de sens qui éclairent d'un jour particulier les représentations du divin et de l'humain. Cette démarche suppose aussi régulièrement des réflexions d'ordre épistémologique et méthodologique.

Vendredis 13 octobre, 15 décembre, 2 février, 26 avril de 9h30 à 16h

Programme sur iptheologie.fr rubrique "Séminaire de recherche *Bible, littérature, psychanalyse*"

Histoire moderne

> Chrystel BERNAT – SHMR

- **La guerre après les guerres de Religion. Enquête sur les modes d'affrontements confessionnels au Grand Siècle**

Le séminaire examine, à partir d'une mine archivistique, les mécanismes de basculement d'une société en guerre à l'occasion des troubles religieux du Grand Siècle, qui mettent aux prises protestants réformés, sujets catholiques et représentants de la monarchie en une infinité de combinaisons guerrières. En explorant les modalités d'affrontements larvés à partir de la notion de violence diffuse et les déclinaisons de l'engagement civil, cette recherche appréhende la guerre comme un objet sociétal complexe et systémique. Elle pointe les spécificités de l'exercice de la violence religieuse sous le régime révocatoire, les caractéristiques d'une guerre civile dérobée au cours de la Seconde modernité, et propose une analyse comparative avec les guerres de Religion du XVI^e s.

Second semestre : les vendredis 16 février, 1^{er} et 15 mars 2024

Uniquement sur inscription auprès de la professeure (avant le 22 décembre 2023)

> Chrystel BERNAT | Olivier CHRISTIN (U. Neuchâtel) | Daniela SOLFAROLI CAMILLOCCI (U. Genève)

- **Journées d'étude internationales**

S'opposer, déposer, exclure. L'imprimé à l'épreuve de la rupture : pratiques textuelles et figuratives, XVI^e-XVII^e siècle, Institut d'Histoire de la Réformation, Université de Genève, les 9-10 novembre 2023.

> Chrystel BERNAT | Véronique FERRER (U. Paris-Nanterre)

- **Colloque international**

Faire corps autour de l'affliction. Histoire et herméneutique réformée de l'épreuve (XVI^e-XVII^e siècle), Université Paris-Nanterre, Paris (date à venir).

Contact et inscription : chrystel.bernat@ipt-edu.fr

Psychanalyse (Université Paul-Valéry, Montpellier 3)

Pour suivre un cours ou un séminaire, se renseigner auprès du professeur Guilhen ANTIER

Philosophie

- **Journées d'étude, Ateliers d'été, et séminaires du Fonds Ricœur**

Les Journées du Fonds Ricœur sont thématiques. Les séminaires combinent diversement les exposés introductifs de ceux qui les animent, les interventions d'invités et les contributions des participants. Les unes et les autres accueillent les doctorants du Fonds Ricœur, les chercheurs de passage et les étudiants de l'EHESS, et sont largement ouverts à qui le souhaite. Les Ateliers d'été rassemblent durant une semaine en juin, autour d'un livre de Ricœur, des chercheurs du monde entier.

> Marc BOSS | Azadeh THIRIEZ-ARJANGI | Les Ateliers d'été du Fonds Ricœur

Voir le programme sur le site fondsriceur.fr et sur le site ehess.fr

Contact : marc.boss@ipt-edu.fr

Fonds Ricœur, Institut protestant de théologie – 83 bd Arago 75014 Paris

CYCLE DOCTORAL ET RECHERCHE

Missiologie

- Séminaire de l'Institut d'Histoire des Missions (Institut catholique de Paris)

Le vendredi, 14-17h en visioconférence

Se renseigner auprès du secrétariat pour les dates des séances



Sessions

Cours public

Formations courtes

Parcours en Sciences des religions

Diplôme *Aumônerie protestante,
médiation et société*

Parcours d'entrée en théologie

> Les enseignants de la Faculté

Lundi 18 et mardi 19 septembre

Session de langues bibliques et de méthodologie

> Jean-Pierre ALBERNHE | Pascale LINTZ | Gilles VIDAL

Du mercredi 20 au vendredi 22 septembre

Cours public

> Christophe SINGER

● Conversions

Le jeudi de 18h à 20h, du 28 septembre au 21 décembre hors vacances universitaires

Session intersemestrielle

> Les enseignants de la Faculté

● Évangéliques et libéraux : actualité d'un débat

Les 18 et 19 janvier 2024

Week-ends théologiques à Pomeyrol

> Élian CUVILLIER | Rodrigo DE SOUSA | Christophe SINGER

● L'Église : communauté en espérance

Les samedis et dimanches 21-22 octobre 2023 ; 2-3 décembre 2023 ;
13-14 janvier 2024 ; 2-3 mars 2024

Voir le site : pomeyrol.com

Les rendez-vous de la pensée protestante

Du 8 au 10 mars 2024 à l'IPT – Faculté de Montpellier

Renseignements : Christophe SINGER

Initiation à la théologie interculturelle

Cycle de formation en partenariat avec l'Institut Œcuménique de Bossey, le DEFAP, DM Échanges et mission, la CEVAA, Témoigner ensemble à Genève et l'Office protestant de formation.

Lieu : Institut Œcuménique de Bossey, Bogis-Bossey (CH)

13-14 octobre : Diversités culturelles et christianisme

24-25 novembre : Histoire du christianisme et sa pluralité dans le monde

15-16 décembre : Évangile et herméneutique interculturelle

19-20 janvier : Le ministère de l'Église : Église et ministères

9-10 février : Questions éthiques

8-9 mars : Prêcher dans des sociétés pluralistes

12-13 avril : Défis interreligieux

3-4 mai : Mission ensemble

Renseignements : Gilles VIDAL

Voir le site iptheologie.fr

Formations courtes

En collaboration avec l'Église protestante unie et ses régions, l'IPT met en place des formations à l'intention des personnes souhaitant réfléchir, s'informer et acquérir des outils en vue d'un service ecclésial. Deux modules sont proposés en 2023-2024 :

• Célébrer

Que fait-on lorsqu'on se réunit pour célébrer un culte protestant ? La formation a pour objectif de contribuer à mieux comprendre la pratique du culte, son histoire et les enjeux d'aujourd'hui. Il s'agira d'explorer différents aspects à prendre en compte lorsqu'on prépare un culte dominical, ou toute autre forme de célébration et de temps spirituels.

La formation comprend un week-end en faculté et une journée en région. Le week-end en faculté est dédoublé. Le même programme sera donné, au choix, les 7-8 octobre 2023 à Paris et les 14-15 octobre 2023 à Montpellier. Il sera suivi d'une journée régionale, en janvier-février 2024. Plus d'informations, calendrier et lieu des journées régionales, modalités d'inscription sur <https://acteurs.epudf.org/actualites/non-classe/celebrer/>

- **Gouverner**

Que signifie être membre d'un Conseil presbytéral ? La formation a pour objectif d'explorer la responsabilité collégiale du Conseil presbytéral d'une paroisse ou d'une Église locale au sein de l'Église protestante unie : comprendre le fonctionnement presbytérien – synodal ; élaborer et prendre des décisions en Conseil, en gérer et évaluer les suites, en rendre compte, prendre au sérieux les difficultés et les résistances dans une attitude d'écoute et de bienveillance ; s'appuyer sur les réseaux et les ressources de l'Église.

La formation se déroule en trois samedis. Les trois journées forment un tout. Première journée régionale en mars avril 2024. Deuxième journée en faculté (à choix) : samedi 4 mai 2024 à Montpellier et samedi 25 mai 2024 à Paris. Troisième journée régionale en juin. Plus d'informations, calendrier et lieu des journées régionales, modalités d'inscription sur <https://acteurs.epudf.org/actualites/non-classe/gouverner/>



PARCOURS EN SCIENCES DES RELIGIONS

Les calendriers des cours, séminaires, sessions, journées d'étude, congrès et colloques sont consultables et téléchargeables sur le site iptheologie.fr

À côté de l'enseignement théologique, la Faculté dispose d'un parcours adapté aux étudiants souhaitant suivre un enseignement en Sciences des religions.

Les cours et séminaires ci-dessous peuvent être validés dans ce cadre.

- **Cours public : *Conversions***

> Christophe SINGER

- **Séminaire de recherche *Bible, littérature, psychanalyse* (SBLP)**

> Guilhen ANTIER | Christophe SINGER

- **Sociologie des religions : Socio-anthropologie du protestantisme**

> Yannick FER | Gwendoline MALOGNE-FER | Olivia LEGRIP

- **Psychanalyse** (Université Paul-Valéry Montpellier 3)

Pour suivre un cours ou un séminaire, se renseigner auprès du professeur Guilhen ANTIER

- **Histoire moderne**

> Chrystel BERNAT | Olivier CHRISTIN | Daniela SOLFAROLI CAMILLOCCI

Journées d'étude internationales : *S'opposer, déposer, exclure. L'imprimé à l'épreuve de la rupture : pratiques textuelles et figuratives, XVI^e-XVII^e siècle*

> Chrystel BERNAT

Séminaire de recherche en Histoire moderne : *La guerre après les guerres de Religion. Enquête sur les modes d'affrontements confessionnels au Grand Siècle*

> Chrystel BERNAT | Véronique FERRER

Colloque international en Histoire moderne : *Faire corps autour de l'affliction. Histoire et herméneutique réformée de l'épreuve (XVI^e-XVII^e siècle)*

- **Journées d'étude, Ateliers d'été, et séminaires du Fonds Ricœur**

> Marc BOSS | Azadeh THIRIEZ-ARJANGI

Diplôme *Aumônerie protestante, médiation et société*

Venant en complément du DU *Laïcité et médiation* co-organisé à Nîmes par l'Université de Nîmes et l'Institut de formation aux métiers de l'éducation (IFME), ce diplôme est composé d'un enseignement en droit, histoire de la laïcité, sociologie des religions assuré à Nîmes, complété par l'histoire et la sociologie du protestantisme contemporain, l'accompagnement en aumônerie, l'initiation à la théologie, à l'Ancien et au Nouveau Testament assuré à Montpellier.

Il est accessible à toute personne titulaire du baccalauréat ou équivalent.

Éligible au titre de la formation professionnelle, il se déroule sur une année organisée en journées ou demi-journées de formation, cours hebdomadaires en présence et/ou à distance.

Renseignements auprès du professeur Élian CUVILLIER et sur le site iptheologie.fr



Informations pratiques

Conditions d'inscription

● RENSEIGNEMENTS

Sur le site : iptheologie.fr

Auprès du secrétariat : 04 67 06 45 71 – secretariat.montpellier@ipt-edu.fr

● INSCRIPTION : au secrétariat

Démarches préalables à l'inscription administrative :

- Baccalauréat exigé (ou équivalence reconnue)
- **Cycle L** : entretien d'orientation auprès de la directrice des études
- **Cycle M** : dossier de demande d'admission pour une première inscription
- **Doctorat** : dossier de demande d'admission au Président de la CEDR (informations sur iptheologie.fr)

Validation des acquis : VAE (Validation d'acquis et d'expériences)

- Il est possible d'obtenir une validation d'acquis pour les titulaires de diplômes obtenus dans d'autres établissements inclus dans l'*Espace européen de l'enseignement supérieur*. Il est également possible d'obtenir des validations d'expériences.

Renseignements disponibles au secrétariat.

Pièces à fournir pour l'inscription administrative :

- Diplômes originaux et leur copie (Baccalauréat ou diplôme de niveau IV)
- Original et photocopie d'une pièce d'identité
- Titre de séjour en cours de validité pour les étudiants originaires de pays hors UE
- Deux photos d'identité
- Versement des droits d'inscription
- Attestation de Contribution à la vie étudiante (CVEC)

Possibilité d'une double inscription en Licence à la Faculté de théologie protestante de l'Université de Strasbourg :

- Renseignements auprès de la direction des études.

● ENSEIGNEMENT À DISTANCE (EàD)

- Modalités et calendrier des inscriptions sur ead.iptheologie.fr

● BOURSES

- **Bourses de l'État** : l'IPT est habilité à recevoir des boursiers de l'État (Cycle L ou Cycle M). S'adresser au CROUS.
- **Aides de la Fondation pour les ministres des Églises protestantes de France** : les étudiants de cycle L ne bénéficiant pas des aides du CROUS, peuvent retirer un dossier de candidature auprès du secrétariat après accord de la direction des études.

Les étudiants en cursus de cycle M qui ont un projet ministériel dans l'EPUDF peuvent recevoir une aide. S'adresser à la Commission des Ministères : commission.des.ministeres@eglise-protestante-unie.fr

- **Bourses d'études à l'étranger** : renseignements auprès de Guilhen ANTIER et Gilles VIDAL
- **Programme Erasmus** : renseignements auprès de Nicolas COCHAND (nicolas.cochand@ipt-edu.fr)

● RÉDUCTIONS

- **Ministres EPUDF** : réduction de 30 % si préparation ou validation de diplôme ; gratuit si inscription en auditeur ou auditrice libre.
- **Étudiants inscrits dans une autre faculté** : réduction de 30 % du tarif Cycle L ou Cycle M sous présentation d'un justificatif.
- **Formation continue** : prendre contact avec le secrétariat pour l'étude du dossier.
- **Doctorat en double tutelle ou autres établissements** : réduction de 30 % du tarif doctorat.

Tarifs (2023-2024)

CYCLE L/CYCLE M

Deux semestres	1080 €
Un semestre	635 €

DOCTORAT	550 €
----------	-------

AUTRES TARIFS

Un cours semestriel	305 €
Deux cours semestriels	410 €
Session + cours de langue biblique (deux semestres)	595 €
Soutenance (uniquement) de mémoire de M2R ou M Théologie appliquée	648 €
Doctorant rattaché	260 €

INSCRIPTION BIBLIOTHÈQUE

Ecclésiastiques et étudiants hors des Facultés de Montpellier	30 €
Autres	35 €
Forfait journalier pour les usagers non inscrits à la bibliothèque	3 €

Un chèque de caution de 80 € sera déposé pour pouvoir emprunter.

INSCRIPTION ENSEIGNEMENT À DISTANCE (par semestre)

Un cours	270 €
Deux cours	435 €
Trois cours	600 €
Quatre cours et plus	705 €
Cours de langue biblique (annuel)	270 €

En cas de désistement (possible jusqu'au 15 octobre), 25 % des droits d'inscription sont conservés.



Siège social : 83 bd Arago 75014 Paris

Président : Gilles TEULIÉ

Administrateur : François FICHET
01 43 31 69 55 – f.fichet@ipt-edu.fr

- La Faculté bénéficie du soutien financier de la Ville de Montpellier et de la Région Languedoc-Roussillon
- L'Institut protestant de théologie bénéficie du soutien financier du Ministère de l'Enseignement supérieur et de la Recherche
- L'Institut protestant de théologie (Montpellier et Paris) est une association loi 1901 reconnue d'utilité publique
- La Faculté est liée par convention avec l'Université Paul-Valéry, Montpellier 3
- La vie étudiante de la Faculté de théologie de Montpellier est animée par l'amicale des étudiants en théologie, à la même adresse que la Faculté
amicaleiptm@gmail.com
- Un culte hebdomadaire est célébré à la chapelle de la Faculté
- Pour l'engagement éventuel dans un ministère ecclésial, s'adresser à la Commission des ministères de l'Église protestante unie de France :
(33) 01 48 74 90 92
commission.des.ministeres@eglise-protestante-unie.fr
- L'association des amis de la Faculté (AMILFAC) aide matériellement les étudiants au cours de leurs études. Pour tout renseignement contacter son président : louisreynes@aol.fr



@iptheologie

13 rue Louis Perrier 34000 MONTPELLIER
33 (0)4 67 06 45 71 secretariat.montpellier@ipt-edu.fr
www.iptheologie.fr

